AMTLICHE NACHRICHTEN
aus dem Gemeindeamt
W A L D K I R C H E N

März 2026

Ein frohes Osterfest und schöne Feiertage

wünschen im Namen des Gemeinderates, der Ortsvorsteher und der Bediensteten

Bürgermeister *Vizebürgermeister*

Messtermine:

Samstag, 28. März 2026 19:30 Uhr
Palmweihe

Karfreitag, 03. April 2026 17:00 Uhr
Wortgottesfeier

Karsamstag, 04. April 2026 19:30 Uhr
Osternacht mit Speisensegnung

Ostermontag, 06. April 2026 09:30 Uhr
hl. Messe

Samstag, 02. Mai 2026 09:30 Uhr
Pfarrverbandsfirmung in der Kirche Kautzen

Samstag, 09. Mai 2026 19:30 Uhr
Florianimesse

Donnerstag, 14. Mai 2026 10:00 Uhr
Erstkommunion

Samstag, 23. Mai 2026 19:30 Uhr
Pfingsten

Donnerstag, 04. Juni 2026 10:00 Uhr
Fronleichnamsprozession

Mittwoch, 01. Juli 2026 09:00 Uhr
Schulschlussmesse

Palmsonntag, 29. März 2026
Mittagstisch der FF Waldkirchen
im Gemeindezentrum

Sonntag, 03. Mai 2026
Grillhendl-Essen der FF Rudolz
im FF-Haus Rudolz

Sonntag, 10. Mai 2026
Mittagstisch am Muttertag
GH Schmidtmayer im Gemeindezentrum

Donnerstag, 04. Juni 2026
Fronleichnamsprozession mit anschl. Mittagstisch
GH Schmidtmayer im Gemeindezentrum

Samstag, 27. Juni 2026
Gesellschaftsfischen
beim Thayarevier I/27

Sonntag, 28. Juni 2026
„Sensenmähen“
LJ Bez. Dobersberg im Gemeindezentrum

Samstag, 04. Juli 2026
Fischessen am Rudolzteich
HFV Waldkirchen

FRÜHJAHRSBLUMENBESTELLUNG

für alle Gemeindebürger

Formulare sind auf dem Gemeindeamt erhältlich bis
Dienstag, 07.04.2026 zu retournieren

INHALTSVERZEICHNIS:

Worte des Bürgermeisters 3
Worte des Vizebürgermeisters 3
Neues aus dem Gemeindegebiet 4
Gemeinderatssitzung vom 12.03.2026 4
Lichtraumprofil: Baum- und Strauchschnitt entlang öffentlicher Straßen 5
2. Waldviertler Radtag im Bezirk Waidhofen an der Thaya 6
Alles Clara - Online-Beratung für pflegende Angehörige 7
Rechnungsabschluss 2025 8
Statistik Austria 10
Jagdpachtauszahlung 11
Jubilare 11
Präventionsmaßnahmen Polizeitrick/Medizintrick 12
Aus dem Kindergarten Waldkirchen 13
Aus der Volksschule Waldkirchen 14
Pfarrgemeinderat und Pfarrkirchenrat Waldkirchen 15
Kirchenchor Waldkirchen 155
Tag der Bäuerin & Frauen im ländlichen Raum - Gebiet Dobersberg 166
NÖ Senioren Waldkirchen 19
Dorferneuerungsverein Waldkirchen 20
Landjugend Waldkirchen/Thaya 21
Bezirkstreffen „Kommunale Kultur und Bildungsarbeit“ 22
Natur im Garten: Samensackerl 23
BIOEM 2026 – Die Messe für eine lebenswerte Zukunft! 23
Veranstaltungstermine 24
Wissenswertes aus der KLAR!-Thayaland 26
Ärztedienst 1. Quartal 2026 27
So schmeckt NÖ: Soulfood für Körper und Geitst 28

IMPRESSUM:
Medieninhaber, Herausgeber und Redaktion: Marktgemeinde Waldkirchen/Thaya
3844 Waldkirchen/Thaya 65, Tel. 02843/2282 FAX DW 4
E-Mail: gemeinde@waldkirchen-thaya.at www.waldkirchen-thaya.gv.at
Für den Inhalt verantwortlich (ausgenommen unterfertigte Artikel): Bürgermeister Ing. Reinhard Ringl
Für Inserate und Einschaltungen tragen die Firmen und Organisationen die Verantwortung.
Die Gemeinde Waldkirchen behält sich vor, zugesandte Beiträge und Texte zu kürzen.
Fotos, wenn nicht anders gekennzeichnet, Gemeinde Waldkirchen.

Aus Gründen der leichteren Lesbarkeit verzichten wir auf eine geschlechtsspezifische Differenzierung von Wörtern wie z.B. Gemeindebürger. Entsprechende Begriffe gelten im Sinne der Gleichberechtigung geschlechtsneutral und schließen somit selbstverständlich die weibliche Form ein.

Worte des Bürgermeisters

Geschätzte Gemeindebürger, werte Jugend!

Am 14. März 2026 fand in den Messehallen Wieselburg der ***Tag der Landjugend*** statt. Beim Tag der Landjugend, dieses Jahr unter dem Motto ***„Landjugend – ein Band für's Leben"***, trafen fast alle Landjugendgruppen aus Niederösterreich zusammen. Bei diesem Event wurde auch die ***Prämierung des Projektmarathons*** durchgeführt. Auch unsere Landjugendgruppe hat das Projekt Böschungsbepflanzung mit dem Titel „***Landjugend macht's mit Blumenpracht - Waldhers wird bunt und schön gemacht***" eingereicht. Eine Jury bewertete neben der handwerklichen Arbeit auch die Medien- und Öffentlichkeitsarbeit und die Präsentation. Unsere Landjugendgruppe hat wiederholt großartige Arbeit geleistet und ***verdient GOLD geholt***! Im Beisein von Vzbgm Herbert Haidl, GGR Roland Haidl und meiner Wenigkeit wurde unserer Landjugend die ***Auszeichnung GOLD*** verliehen. Wir sind ***mächtig STOLZ*** auf euch!

Der Winter ist vorüber, vielen Dank für die ***Reinigung der öffentlichen Flächen***. Unsere Kehrmaschine wurde nach Defekt im letzten Jahr ausgeschieden, daher wird das ***Kehren*** dieses Jahr als Dienstleistung vergeben und ***voraussichtlich in der KW 13*** stattfinden. Bei unseren ***Winterdienstmitarbeitern*** Gerhard Gaugisch, Manfred Weigmann und Michael Wanko möchte ich mich ebenfalls bedanken. Besten Dank im Voraus für die Pflege unserer Grünflächen, sodass unsere Gemeinde wieder in einem schönen Zustand erscheint.

Im Jänner fanden die ***Feuerwehrwahlen*** statt. Ich möchte mich bei den ausgeschiedenen Funktionären für ihre Arbeit für das Feuerwehrwesen bedanken, sowie den amtierenden Funktionären viel Erfolg bei ihrer Tätigkeit wünschen. Gut Wehr!

Beim Projekt ***Sanierung Kindergarten Waldkirchen*** sind wir in der Detailplanung um die Bauarbeiten auszuschreiben. Einige der bewilligten Förderungen sind nur bis Mitte 2027 gültig, somit steht das Projekt unter Termindruck.

Der ***Rechnungsabschluss für 2025*** weist ein kleines Minus von rund € 14.000,00 aus. Ohne Unterstützung vom Land NÖ würde dieser Fehlbetrag viel größer ausfallen. Die Finanzlage wird nach der allgemeinen wirtschaftlichen Gesamtlage sicher nicht einfacher.

Unser ***Gasthaus*** wird nach der Winterpause auch wieder aufsperren. Nutzen Sie die Gelegenheit eines Gesprächs beim Wirt'n!

Ich wünsche einen ***guten Start in das Frühjahr*** und ***ein schönes Osterfest***.

Ihr Bürgermeister Ing. Reinhard Ringl

Worte des Vizebürgermeisters

Liebe Gemeindebürger,
liebe Jugend der Marktgemeinde Waldkirchen!

Dieses Jahr im Jänner wurden die ***Kommandos unserer Feuerwehren*** neu gewählt:

		Kommandant	***Kommandant-Stv.***	***Verwalter***
03.01.	FF Schönfeld	Reinhard Hammer	Bernhard Ruß	Martin Barkoczi
05.01.	FF Rappolz	Ing. Thomas Witzmann	Ing. Andreas Stürmer	Franz Netoliczka
09.01.	FF Waldhers	Thomas Kasses	Andreas Erhart	Herbert Eipeltauer
10.01.	FF Waldkirchen	Florian Christian	Ernst Kiehtreiber	Harald Kainz
17.01.	FF Rudolz	Thomas Steindl	Mario Reissig	Gerhard Steiner

Am 22.02.2026 fand in Waidhofen/Thaya die ***Wahl des Unterabschnittskommandanten*** des UA-Waldkirchen (aller 5 Feuerwehren) statt. Bei dieser Wahl wurde Herr ***Florian Christian*** zum Unterabschnittskommandanten gewählt.

Die ***Angelobung der neugewählten KDT und KDT-Stv.*** wurde am 27.02.2026 durch Bgm Ing. Reinhard Ringl durchgeführt. An die ausgeschiedenen Funktionäre wurden Dankesurkunden überreicht.

Ich bedanke mich bei den ausgeschiedenen KDT-Stv. EHBI Erich Lebersorger und KDT EOBI Ing. Reinhard Ringl für ihren Einsatz zum Wohle und Schutz unserer Bevölkerung.

Den neu gewählten Verantwortungsträgern unserer Feuerwehren wünsche ich für die kommenden fünf Jahre alles Gute und viel Freude bei ihrer Arbeit. Vor allem aber möglichst wenige Einsätze und wenn sie doch notwendig sind, unfallfreie Abläufe.

In diesem Sinne ***„Gut Wehr“*** und ***DANKE!***

Ihr Vizebürgermeister Herbert Haidl

Neues aus dem Gemeindegebiet

Gemeinderatssitzung vom 12.03.2026

In der Sitzung des Gemeinderates wurden u.a. folgende Punkte beschlossen oder beraten:

- ***Genehmigung des Protokolls*** der Gemeinderatssitzung vom 17.12.2025
- ***Bericht des Prüfungsausschusses*** über die angesagte Prüfung vom 03.03.2026
- ***Verordnung über die Festsetzung des Einheitssatzes zur Berechnung der Aufschließungsabgabe*** auf EUR 550,00 mit automatischer Erhöhung laut Baukostenindex
- ***Anschaffung*** eines neuen Druckers für das Gemeindeamt
- ***K5 Lohn:*** Erwerb der Module EFZ und Rückstellungen von der Fa. Gemdat
- ***Auftragsvergabe*** an die Fa. Zach Franz GmbH für die lfd. ***Erhaltungsarbeiten der Güterwege***
- ***Umstellung der Straßenbeleuchtung*** auf LED in den KG’s Waldhers und Rudolz in Höhe von € 37.328,30 inkl. USt.
- ***Änderung der Satzung der Musikschule Thayaland,*** weil die Stadtgemeinde Waidhofen/Thaya dem Verband beitritt.
- ***Streichung der Gemeindeförderung*** für die Elternbeiträge von der ***Musikschule Thayaland***
- ***Genehmigung*** der Nutzung des Gemeindewappens für ***FF Rappolz - Teichfest***
- Der vorliegende Entwurf des ***Rechnungsabschlusses 2025*** wurde nach Einsicht beschlossen.
- ***Subventionsansuchen***:
  - NÖ Senioren/Pensionistenverband WK für Tagesfahrt € 1.447,00
  - Klub der Exekutive Druckkostenbeitrag € 100,00

Alle Beschlüsse erfolgten einstimmig.

Die ***nächste*** öffentliche ***Gemeinderatssitzung*** ist am Donnerstag, **18.06.2026 um 19:00 Uhr**.
Näheres entnehmen Sie bitte dem Anschlag auf der Amtstafel.

Jeder Bürger kann an dieser Sitzung als Zuseher gerne teilnehmen.

Lichtraumprofil: Baum- und Strauchschnitt entlang öffentlicher Straßen

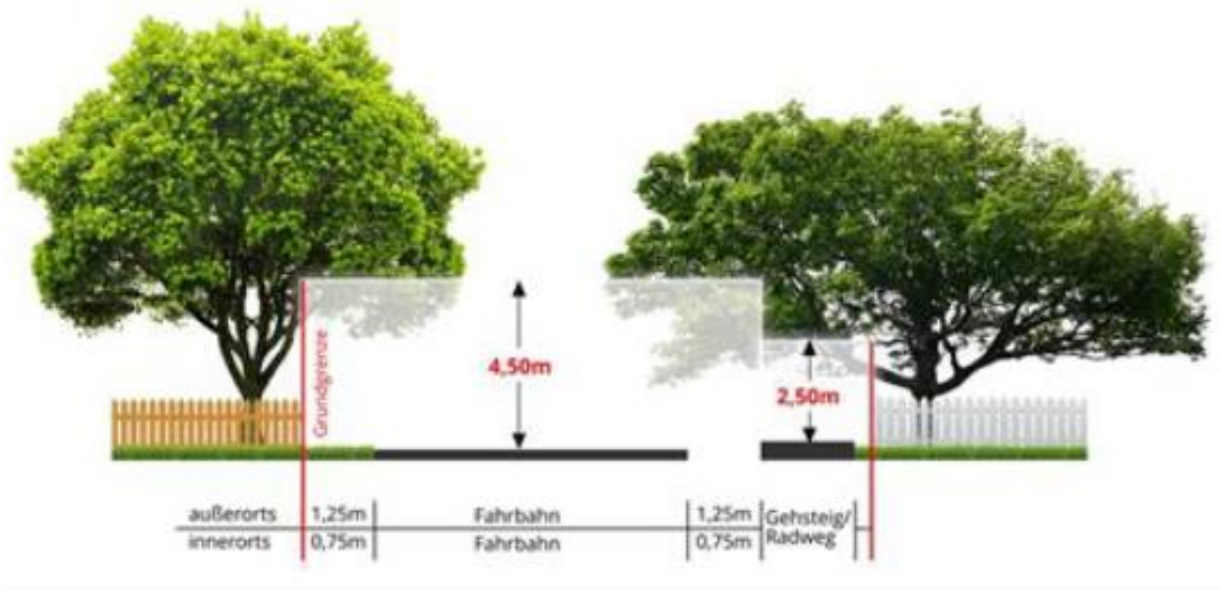

Oft ragen Äste von Sträuchern und Bäumen von Privatgrundstücken in den Lichtraum von Gemeindestraßen und Güterwegen. Um das erforderliche Lichtraumprofil zu wahren, sind überragende Teile der Äste zu entfernen.

Die Grundeigentümer werden hiermit aufgefordert:

- ***Äste, Sträucher oder Hecken*** entlang eines ***Gehsteiges*** bis zur Grundgrenze auf einer Höhe von ***2,50 m***
- und entlang einer Straße ***0,75 m*** vom Bankett entfernt und bis auf eine Höhe von ***4,50 m*** zurückzuschneiden.

Falls es von den Anrainern nicht durchgeführt wird, wird es in Auftrag gegeben und dem Anrainer verrechnet!

Laut StVO dürfen Äste von Bäumen, Sträucher, Hecken und dergleichen nicht die Verkehrssicherheit beeinträchtigen, beziehungsweise die freie Sicht behindern. Durch überhängende Äste kommt es bei der Benützung der Gehsteige und Straßen, z.B. beim Abholen der Mülltonnen zu Behinderungen und fallweise Beschädigungen der Fahrzeuge. Für Schäden an den Fahrzeugen werden die Grundeigentümer verantwortlich gemacht.
Um einer Mithaftung bei Unfällen und Beschädigungen zu entgehen, sind diese Maßnahmen des Rückschnittes unbedingt einzuhalten bzw. vom Grundeigentümer zu veranlassen.

Auszug aus der Straßenverkehrsordnung 1960:
Bäume und Einfriedungen neben der Straße

(1) Die Behörde hat die Grundeigentümer aufzufordern, Bäume, Sträucher, Hecken und dergleichen, welche die Verkehrssicherheit, insbesondere die freie Sicht über den Straßenverlauf oder auf die Einrichtungen zur Regelung und Sicherung des Verkehrs oder welche die Benützbarkeit der Straße einschließlich der auf oder über ihr befindlichen, dem Straßenverkehr dienenden Anlagen, z.B. Oberleitungs- und Beleuchtungsanlagen, beeinträchtigen, auszuästen oder zu entfernen.

2.Waldviertler RADTAG

Bezirk Waidhofen an der Thaya

Freitag, 01.MAI 2026

Radbegeisterte jeden Alters sind eingeladen, den Bezirk Waidhofen an der Thaya auf mehreren **gemeindeübergreifenden Radrouten** zu entdecken.

Die Strecken verbinden 13 Gemeinden und führen durch die **schönsten Landschaften des Waldviertels**

- ✔ Stempelpass bei deiner Gemeinde/ Stempelstation abholen
- ✔ Radroute wählen losradeln, Stempel finden
- ✔ Teilnahmezettel vollständig ausfüllen
- ✔ Stempelpass am Gemeindeamt/ Stempelstationen abgeben
- ✔ PREIS gewinnen

Link für die Streckeninfos der Gemeinden stehen Ihnen ab Ostern zur Verfügung
https://kem.thayaland.at/w4-radtage2026/

! 13 Gemeinden im Bezirk Waidhofen/Th. machen mit

- Dietmanns
- Gastern
- Groß Siegharts
- Karlstein
- Kautzen
- Pfaffenschlag
- Raabs
- Thaya
- Vitis
- Waidhofen Stadt
- Waidhofen Land
- Waldkirchen
- Windigsteig

Mit Unterstützung von Bund, Land und Europäischer Union

Bundesministerium Land- und Forstwirtschaft, Klima- und Umweltschutz, Regionen und Wasserwirtschaft

Gemeinsame Agrarpolitik Österreich

Kofinanziert von der Europäischen Union

www.thayarunde.eu | ZUKUNFTSRAUM THAYALAND Lagerhausstraße 4, 3843 Dobersberg

Alles Clara
Online-Beratung für pflegende Angehörige

Zugangscode:
clara-noe

Was ist Alles Clara?

Alles Clara unterstützt betreuende und pflegende Angehörige, die sich um Familienmitglieder, Freund:innen oder Nachbar:innen kümmern. Über die Alles Clara App erhalten sie **kostenlose digitale Entlastungs- und Pflegeberatung direkt auf ihr Handy** - datensicher und österreichweit. In der persönlichen Beratung werden sie in ihrer Rolle gestärkt, erhalten Orientierung im Gesundheits- und Sozialsystem in ihrer Region, Wissen und Empfehlungen in den Bereichen Pflege, Alltag, Finanzielles, sowie emotionale Begleitung in herausfordernden Situationen.

Alles Clara setzt dabei auf ein Netzwerk an professionellen Berater:innen. Sie sind diplomierte Gesundheits- und Krankenpfleger:innen, sowie klinischen Gesundheitspsycholog:innen, die österreichweit bei Caritas, Hilfswerk, Volkshilfe, Diakonie, Rotes Kreuz und Samariterbund, sowie connexia und Soziale Dienste Burgenland angestellt sind. So bringen sie das regionale Wissen zu Angeboten und Ansprechpartner:innen in die Beratung ein.

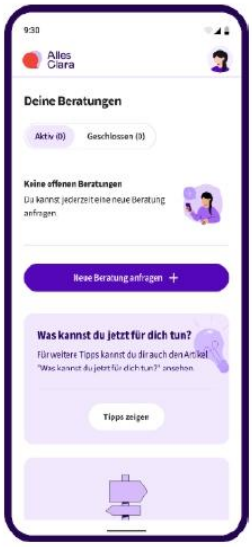

Wer kann Alles Clara nutzen?

In Niederösterreich ist das Angebot kostenlos für alle Menschen und Familien zugänglich, die Unterstützung benötigen. Die Berater:innen unterstützen mit Wissen zu z.B. Pflege, Betreuung, Organisation des Alltags, Fragen zu Förderungen, weiterführenden Unterstützungsangeboten, aber auch emotionaler Begleitung in schweren Situationen.

Wie wird Alles Clara genutzt?

- Nutzer:innen laden sich die Alles Clara App aus dem App-/Play-Store kostenfrei herunter.
- Sie geben den Zugangscode ein: ***clara-noe***
- Im Anschluss legen sie sich ein Profil an und können eine Beratung anfragen.
- Website mit weiteren Informationen: https://www.alles-clara.at/noe/

Was zeichnet die Beratung über die Alles Clara App aus?

- Die Beratung ist für Ratsuchende kostenlos.
- In einer Beratung ist der/die Ratsuchende immer mit der gleichen Beraterin / dem gleichen Berater verbunden.
- Die Beratung erfolgt im persönlichen Chat und wird durch Telefonie und Video ergänzt. So können Ratsuchende auch abends oder am Wochenende antworten. Die Beraterin/der Berater antwortet in ihrem/seinem nächsten Dienst. (Geschäftszeiten sind Mo bis Fr (werktags) zwischen 9.00 und 17.00 Uhr.)
- Die Berater:innen sind in Online-Beratung geschulte diplomierte Pflegekräfte und Psycholog:innen, die langjährige Erfahrung in der Arbeit mit pflegenden Angehörigen haben.
- Die Beratung erfolgt grundsätzlich auf Deutsch. Die Berater:innen beraten allerdings in einigen weiteren Sprachen (Englisch, Bosnisch / Kroatisch / Serbisch, Ukrainisch / Russisch, Niederländisch). Die Sprachkenntnisse des/der jeweiligen Berater:in sind ebenfalls in seinem/ihrem Profil ersichtlich.

Gefördert aus Mitteln des Landes Niederösterreich

© Alles Clara Gemeinnützige GmbH – Gesellschaft zur Entlastung pflegender Angehöriger

Marktgemeinde Waldkirchen an der Thaya
Rechnungsabschluss 2025

	Gesamter Haushalt nach Gruppen	Ergebnishaushalt				Finanzierungshaushalt		
		Erträge	Aufwendungen	HH-Rücklagen	Nettoergebnis	Einzahlungen	Auszahlungen	Geldfluss
	Vertretungskörper u. allg. Verwaltung	15.065,72	-469.448,48	0,00	-454.382,76	48.223,18	-468.167,41	-419.944,23
1	Öffentliche Ordnung u. Sicherheit	67.220,30	-204.706,37	61.297,32	-76.188,75	505.735,78	-470.440,82	35.294,96
2	Unterricht, Erziehung, Sport u. Wissenschaft	32.503,83	-290.205,36	0,00	-257.701,53	78.956,18	-253.055,78	-174.099,60
3	Kunst, Kultur u. Kultus	11.856,48	-112.910,96	0,00	-101.054,48	11.856,48	-111.678,41	-99.821,93
4	Soziale Wohlfahrt u. Wohnbauförderung	12.965,69	-109.244,95	0,00	-96.279,26	12.965,69	-109.244,95	-96.279,26
5	Gesundheit	1.706,66	-157.051,32	0,00	-155.344,66	1.706,66	-156.861,04	-155.154,38
6	Strassen- u. Wasser-Bau, Verkehr	42.704,24	-185.909,94	0,00	-143.205,70	80.251,26	-154.345,22	-74.093,96
7	Wirtschaftsförderung	44.847,67	-220.239,42	0,00	-175.391,75	48.638,29	-58.502,54	-9.864,25
8	Dienstleistungen	227.945,82	-504.164,50	-42,32	-276.261,00	203.550,49	-539.762,67	-336.212,18
9	Finanzwirtschaft	1.512.582,35	-24.464,67	247.692,21	1.735.809,89	1.509.740,52	-1.604,20	1.508.136,32
	nicht voranschlagswirksame Gebarung					526.797,33	-537.344,08	-10.546,75
Summe		**1.969.398,76**	**-2.278.345,97**	**308.947,21**	**0,00***	**3.028.421,86**	**-2.861.007,12**	**167.414,74**

	Investitionstätigkeiten (Vorhaben) (oben enthalten)	Einzahlungen Finanzierung Mittelaufbringung	Auszahlungen Investitionen Mittelverwendung	HH-Rücklagen/ Zahlungsmittel-reserve	Finanzierungs-ergebnis	offene Verbindlichkeiten	offene Forderungen	Finanzierungs-ergebnis gesamt inkl. Vorjahre
0	Amtsgebäude Waldkirchen mit FF Haus	33.206,02	-1.019,85	0,00	32.186,17	0,00	0,00	20.852,33
1	Zubau FF Haus Rudolz	28.882,87	-180,00	0,00	28.702,87	0,00	0,00	-1.786,51
1	Löschteich/RHB Schönfeld Ost	194.948,86	-7.906,56	0,00	187.042,30	0,00	0,00	-45.649,92
1	Löschw.saugl.+Brunnen FZ-Anl. Sauteich	10.000,00	-5.217,90	0,00	4.782,10	0,00	0,00	-18.234,49
1	FF Waldkirchen - HLFA 2	334.987,45	-332.343,74	0,00	2.643,71	0,00	0,00	0,00
1	Behebung Katastrophenschäden	15.469,54	-13.999,24	0,00	1.470,30	9.675,88	0,00	-11.030,77
2	Volksschule - Vollwärmeschutz WC-Anl.	33.787,95	0,00	0,00	33.787,95	0,00	0,00	0,00
2	Kindergarten Sanierung/Umbau	20.000,00	-1.120,20	0,00	18.879,80	0,00	0,00	18.879,80
6	Gemeindestraßenbau	78.937,11	-72.978,85	0,00	5.958,26	0,00	0,00	5.958,26
7	Land- und forstwirtschaftl. Wegebau	39.896,64	-39.896,64	0,00	0,00	0,00	0,00	0,00
8	ABA Waldkirchen-Gilgenberg	0,00	0,00	0,00	0,00	0,00	0,00	50.000,00
8	ABA Waldkirchen - Rechenanlage	0,00	-73.579,99	0,00	-73.579,99	0,00	0,00	-87.082,69
8	Kapitalisierung der Darlehenszinsen	0,00	0,00	0,00	0,00	0,00	0,00	0,00
Summe Investitionstätigkeiten		**790.116,44**	**-548.242,97**	**0,00**	**241.873,47**	**9.675,88**	**0,00**	**-68.093,99**

Schuldendienst	Anfang	Zugang	Tilgung	Zinsen	Ersätze	Jahresende	Einwohner
Schuldenstand	745.500,55	106.655,42	117.073,77	29.303,05	0,00	735.082,20	489
					Kopfquote:	**1.503,24**	

* Das Nettoergebnis wurde mit einem Teil der Eröffnungsbilanzrücklage mit der max. Höhe der Afa ausgeglichen.

Marktgemeinde Waldkirchen an der Thaya

Rechnungsabschluss 2025

Vermögenshaushalt

0	**A**	**Langfristiges Vermögen**	**9.672.538,96**	**0**	**C**	**Nettovermögen (Ausgleichsposten)**	**7.869.513,12**
1	A.I	Immaterielle Vermögenswerte	108.303,10	1	C.I	Saldo der Eröffnungsbilanz	4.734.219,07
1	A.II	Sachanlagen	9.282.138,10	1	C.II	Kumuliertes Nettoergebnis	- 18.950,27
1	A.III	Aktive Finanzinstrumente	20.371,96	1	C.III	Haushaltsrücklagen	3.154.244,32
1	A.IV	Beteiligungen	50,00	1	C.IV	Neubewertungsrücklagen (Umbewertungskto.)	-
1	A.V	Langfristige Forderungen	261.675,80	1	C.V	Fremdwährungsumrechnungsrücklagen	-
0	**B**	**Kurzfristiges Vermögen**	**550.088,52**	**0**	**D**	**Sonderposten Investitionszusch. (Kapitaltr.)**	**1.498.216,45**
1	B.I	Kurzfristige Forderungen	47.662,20	1	D.I	Investitionszuschüsse	1.498.216,45
1	B.II	Vorräte	-	**0**	**E**	**Langfristige Fremdmittel**	**741.325,20**
1	B.III	Liquide Mittel	502.426,32	1	E.I	Langfristige Finanzschulden, netto	735.082,20
1	B.IV	Aktive Rechnungsabgrenzung	-	1	E.II	Langfristige Verbindlichkeiten	-
				1	E.III	Langfristige Rückstellungen	6.243,00
				0	**F**	**Kurzfristige Fremdmittel**	**113.572,71**
				1	F.I	Kurzfristige Finanzschulden, netto	-
				1	F.II	Kurzfristige Verbindlichkeiten	113.572,71
	Amtsgebäude Waldkirchen mit FF Haus			1	F.III	Kurzfristige Rückstellungen	-
				1	F.IV	Passive Rechnungsabgrenzung	-
SU		**Summe Aktiva (10+11)**	**10.222.627,48**	**SU**		**Summe Passiva (12+13+14+15)**	**10.222.627,48**

	Mittelaufbringung	Mittelverwendung	Saldo
Mittelaufbringung - finanzwirksame Erträge	1.823.336,02		
Mittelverwendung - finanzwirksame Aufwendungen		- 1.613.343,37	
Finanzwirksames Ergebnis			209.992,65
Jährliche wiederkehrende Ein-/Auszahlungen	50.224,53	- 224.931,88	
Kapitaltransfer der Ergebnisrechnung	- 49.884,00		
Jährliches Haushaltspotential			- 14.598,70
Kumuliertes Haushaltspotenial zum 31.12.2024	454.905,51		
Verfügbares Haushaltspotential			440.306,81
Jährliche Erträge/Aufwände für Rücklagen	47,25	- 371,01	
Zuweisungen an/Rückführungen von invest. Vorhaben	6.655,42	- 22.860,47	
Endbestand kumuliertes Haushaltspotential			**423.778,00**

Bundesministerium
Arbeit, Soziales, Gesundheit,
Pflege und Konsumentenschutz

STATISTIK AUSTRIA
Die Informationsmanager

SILC
Einkommen &
Lebensbedingungen

SILC - Einkommen und Lebensbedingungen

Was ist SILC?

Es ist soweit: Schon im Februar beginnt die jährliche SILC-Studie, und Österreich ist, wie viele andere europäische Länder auch, heuer wieder mit dabei. SILC steht für „Community Statistics on Income and Living Conditions“ (Gemeinschaftsstatistiken zu Einkommen und Lebensbedingungen“).

Diese Studie beschäftigt sich mit dem Leben und Arbeiten der Menschen in Österreich. Es geht um Veränderungen der Lebenssituation im Bereich Wohnen und Familie, Beruf und Ausbildung, sowie Gesundheit. Die Studie hilft zum Beispiel dabei, Armut sichtbar zu machen oder einen Überblick über die Entwicklung von Haushaltseinkommen zu erhalten. Nur wenn möglichst viele Haushalte mitmachen, gelingt ein wirklichkeitsnahes Bild des Lebens in Österreich.
Nach der vollständigen Teilnahme erhält jeder Haushalt ein finanzielles Dankeschön.

Warum ist SILC für Österreich so wichtig?

Wenn wir in den Nachrichten hören oder in der Zeitung lesen, wie hoch das durchschnittliche Einkommen der Österreicher:innen ist, wie viele Menschen arbeitslos sind oder welche Ausbildung sie haben, so sind das oft Zahlen von Statistik Austria. Die Medien, Entscheidungsträger:innen und Interessensverbände nutzen diese Statistiken regelmäßig.

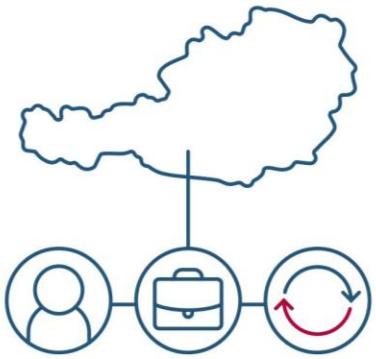

Welche Haushalte dürfen teilnehmen?

Statistik Austria wählt die SILC-Haushalte zufällig aus dem zentralen Melderegister (ZMR) aus. Jedes Jahr lädt Statistik Austria rund 9000 Haushalte ein, bei dieser wichtigen Studie mitzumachen. Diese Haushalte bekommen dann per Post einen Einladungsbrief mit allen wichtigen Informationen zugeschickt.

Wo gibt es weitere Informationen?

www.statistik.at/silcinfo | erhebungsinfrastruktur@statistik.gv.at |
+43 1 711 28-8338 (Montag–Freitag, 9:00–15:00 Uhr, werktags)

Jagdpachtauszahlung

Aus gegebenem Anlass weisen wir darauf hin, dass die ***Jagdpachtauszahlung 2026*** ausschließlich an jene Personen erfolgt, die in der Jagdpachtliste verzeichnet sind.

Allfällige Änderungswünsche sind dem Jagdausschussobmann oder auf dem Gemeindeamt bekannt zu geben. Änderungen werden jedoch erst vorgenommen, wenn die neuen Eigentümer im Grundbuch eingetragen sind.

Die Auszahlung ist von ***Anfang April bis Ende September 2026*** nur im Gemeindeamt während der Amtsstunden (MO – FR von 08:00 Uhr bis 12:00 Uhr) möglich.

Jubilare

Wir gratulieren

Im 1. Quartal 2026 feierten bzw. feiern nachstehende Gemeindebürger ihren

60. Geburtstag: Andreas Breuer, Waldhers

65. Geburtstag: Elfriede Longin, Waldhers
Maria Strohmer, Waldkirchen
Helmut Neunteufel, Schönfeld
Bgm. a.D. Rudolf Hofstätter, Schönfeld
Erich Lebersorger, Waldkirchen
Otto Hutterer, Fratres

70. Geburtstag: Gertraude Hebinger, Rudolz

75. Geburtstag: Herbert Winkler, Rudolz
Paul Grosslercher, Rudolz
Günther Zach, Rappolz
Gertrude Haidl, Waldhers

85. Geburtstag: Herta Romann, Rappolz
Erika Pelz, Waldkirchen

90. Geburtstag: Margareta Weber, Rappolz

Hochzeitsjubilare

silberne Hochzeit: Sabine und Harald Kainz, Waldkirchen

Die Gemeindevertretung wünscht allen Jubilaren alles erdenklich Gute, Gesundheit, Glück und Zufriedenheit!

Achtung Medizintrick

Kriminelle versuchen derzeit wieder vermehrt mit dem sogenannten „Medizintrick“ gutgläubige MitbürgerInnen um ihr Erspartes zu bringen. Zu diesem Zweck kontaktieren sie ihre Opfer via Telefon und geben sich als Ärzte bzw. Mitarbeiter diverser Kliniken aus. Den Opfern wird anschließend, entgegen den Tatsachen mitgeteilt, dass sich ein naher Familienangehöriger in einem Krankenhaus befindet und eine tödliche Krankheit diagnostiziert worden sei.
Zur weiteren Behandlung und um den Tod des Angehörigen zu verhindern, sei ein sehr teures Medikament erforderlich. Die Bezahlung des Medikaments müsse nun schnellstmöglich erfolgen und soll an einen Kurier der Klinik übergeben werden.
In den letzten Wochen wurde eine große Anzahl von derartigen Betrugsversuchen festgestellt.
Die Polizei ersucht daher, auf solche Kontaktversuche nicht einzugehen, diese sofort abzubrechen und der Polizei zu melden. Grundsätzlich gilt es unbekannten Personen ein gesundes Misstrauen entgegenzubringen und die entsprechenden Forderungen keinesfalls zu erfüllen.

Achtung Polizeitrick

Kriminelle versuchen derzeit wieder vermehrt mit dem sogenannten „Polizeitrick“ gutgläubige MitbürgerInnen um ihr Erspartes zu bringen. Zu diesem Zweck kontaktieren sie ihre Opfer via Telefon, oftmals mit einer gefälschten Nummer der Polizei (059133) und geben sich als Polizisten aus. In den letzten Wochen wurde eine große Anzahl von derartigen Betrugsversuchen festgestellt.
Die Täter sprechen sehr oft hochdeutsch und geben an, dass ein naher Angehöriger einen Verkehrsunfall verursacht habe.
Die aufgrund dessen drohende Haftstrafe könne nur durch Bezahlung einer sehr hohen Geldsumme verhindert werden.
Die Polizei ersucht daher, auf solche Kontaktversuche nicht einzugehen, diese sofort abzubrechen und der Polizei zu melden. Grundsätzlich gilt es unbekannten Personen ein gesundes Misstrauen entgegenzubringen und die entsprechenden Forderungen keinesfalls zu erfüllen.

Wie können Sie sich schützen?

- Lassen Sie sich von der möglicherweise am Display ihres Telefons aufscheinenden Nummer der Polizei nicht verunsichern.
- Eine Klinik würde niemals einen Kurier beauftragen Bargeld bei Ihnen abzuholen.
- Ein derartiges Angebot, sich von einer Haftstrafe “freizukaufen“, würde die richtige Polizei niemals machen.
- Lassen Sie sich auf keine Diskussionen ein und machen Sie Ihrem Gegenüber entschieden klar, dass Sie auf keine der Forderungen/Angebote eingehen werden.
- Legen Sie umgehend auf, wählen Sie den Notruf 133 und verständigen Sie die richtige Polizei.

Landeskriminalamt Niederösterreich – Kriminalprävention
Tel.: 059 133 - 30 – 3333 / Mail: lpk-n-lka-praevention@polizei.gv.at

Aus dem Kindergarten Waldkirchen

© Kiga Waldkirchen

Am 13.02.2026 feierten wir im Kindergarten das ***Faschingsfest***. Es gab eine ***Faschings-olympiade***, welche die Kinder mit viel Geschick gemeistert haben.
Als Abschluss durfte der ***Sesseltanz*** nicht fehlen.
Wir bedanken uns herzlich beim ***Bäuerinnenladen*** Waldkirchen/Dobersberg für die ***Spende der Faschingskrapfen.***

Am ***Faschingsdienstag*** besuchten wir mit unseren Freunden aus der Volksschule das ***Gemeindeamt*** und später besuchten wir das ***Gemeindezentrum,*** wo wir das Lied von „Der kleinen Spinne“ sangen.
Wir bedanken uns herzlich beim ***Pfarr-gemeinderat und beim Pfarrkirchenrat*** für die Verpflegung mit ***Schnitzel und Pommes***.
Es hat allen sehr geschmeckt.

© Kiga Waldkirchen

© Kiga Waldkirchen

Am ***Aschermittwoch*** besuchte uns Herr Pfarrer GR Mag. Gerhard Swierzek. Wir beschäftigten uns mit der Fastenzeit und dem Aschermittwoch und gestalteten dazu gemeinsam ein Bild.

Unser Herr Pfarrer zeichnete den Kindern das ***Aschenkreuz*** auf die Stirn.

Die Kindergartengruppe Waldkirchen/Thaya

wünscht allen Lesern ein Frohes Osterfest!

© Pixabay

Aus der Volksschule Waldkirchen

© Volksschule Waldkirchen

Da wir uns mit unseren Freunden aus dem Kindergarten immer sehr fleißig auf den gemeinsamen Auftritt am ***Adventmarkt*** vorbereiten, sind wir bestens auf Weihnachten eingestimmt. Das Singspiel ***„Der kleine Trommler“*** machte uns sehr viel Freude.

© Volksschule Waldkirchen

Mit unseren Freunden aus der VS Dobersberg verbrachten wir einen schönen ***Wintervormittag*** im ***Schidorf Kirchbach***. Während die Anfänger auf dem Schiteppich und mit dem Seillift bequem den Hang hinaufgezogen wurden, durften die Fortgeschrittenen per Schlepplift die Piste erkunden.

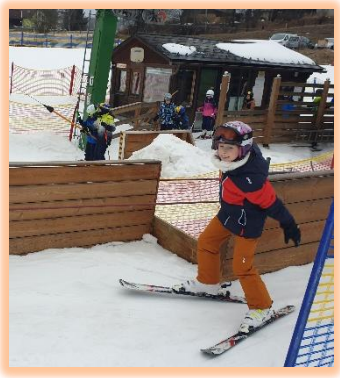

© Volksschule Waldkirchen

Nach einem ***Einkehrschwung*** in der Schihütte und einer ***stärkenden Jause*** ging es wieder nach Hause.

© Volksschule Waldkirchen

Am ***Faschingsdienstag*** zogen wir wieder mit unseren Freunden aus dem Kindergarten unsere gewohnte Runde durch Waldkirchen. Der Start war im ***Gemeindeamt***, in das wir mit unseren Liedern gute Laune brachten.

Das Ziel war das ***Gemeindezentrum***. Dort bedankten wir uns für die ***herrliche Schnitzeljause*** mit einer Gesangs- und Tanzeinlage auf der Bühne.

Nochmals vielen herzlichen Dank an den *PGR- und PKR* für die liebe Einladung!

Die Kinder und das Lehrerteam der VS Waldkirchen wünschen allen Lesern ein frohes und friedliches Osterfest!

© Pixabay

Pfarrgemeinderat und Pfarrkirchenrat Waldkirchen

© PGR + PKR Waldkirchen

Trotz Schnee und Eis kamen viele Gäste am Faschingsdienstag zum ***„Tatort Pfarre Waldkirchen“*** ins Gemeindezentrum um den Fasching ausklingen zu lassen.

Herzlichen Dank dem Kindergarten und der Volksschule für die ***musikalische Tanzdarbietung.***

Der Reinerlös wird für die anstehenden Projekte in unserer Pfarre verwendet.

© PGR + PKR Waldkirchen

♥ lichen Dank & Vergelt’s Gott

Am Samstag, 02.05.2026 findet KEINE hl. Messe in der Pfarrkirche Waldkirchen statt!

Kirchenchor Waldkirchen

Rückblick 2025

© Kirchenchor Waldkirchen

Der ***Kirchenchor Waldkirchen*** gestaltete im vergangen Jahr ***2025*** insgesamt ***14 feierliche Messen*** mit. Darüber hinaus umrahmten wir musikalisch die ***Muttertags- und Weihnachtsfeier*** des Seniorenbundes Waldkirchen sowie ***4 Begräbnisse***. Ein besonderer Höhepunkt war das ***weihnachtliche Singen*** mit und für die Bewohner des ***Landespflegeheims Raabs an der Thaya***, welches viel Freude und Besinnlichkeit bei allen Beteiligten brachte.

Wöchentliche Chorproben bilden die Grundlage für diese Aktivitäten. Derzeit zählt der Chor ***20 aktive Sängerinnen und Sänger***. Als altersdurchmischte Gruppe verbindet uns die Freude am gemeinsamen Singen.

Wir freuen uns jederzeit über ***neue Interessierte*** (sowohl Frauen- als auch Männerstimmen!), die gerne Teil unseres Chores werden möchten.

Ein Nachmittag für Frauen unserer Region!

50 Jahre Gemeinschaft und Zukunft

Am 27. Februar 2026 wurde der Gemeindesaal Waldkirchen zum Treffpunkt für 130 Frauen und Ehrengäste aus dem Gebiet Dobersberg. Der ***„Tag der Bäuerin und Frauen im ländlichen Raum“*** stand ganz im Zeichen des Jubiläums ***„50 Jahre Bäuerinnen Niederösterreich“*** unter dem Motto ***„Wo Gemeinschaft wurzelt & Zukunft wächst“***. Es wurde zugleich auch das internationale Jahr der Bäuerin gewürdigt.

Unter den Ehrengästen befanden sich unter anderem Abgeordnete zum Nationalrat Martina Diesner-Wais, Bundesrätin Viktoria Hutter, Kammerobmann-Stv. und Bezirksbäuerin Ing. Barbara Widner, Kammerobmann DI Christoph Kadrnoschka sowie Kammersekretär DI Rudolf Aßfall, die die Bedeutung der Bäuerinnen für Region und Gesellschaft unterstrichen.

Ein besonders berührender Moment war das von der ersten Bezirksbäuerin Berta Schmid verfasste ***Gedicht über die Anfangsjahre*** der Arbeitsgemeinschaft der Bäuerinnen, die sich 2014 als Verein konstituierte. Im Anschluss wurde gemeinsam die ***Geburtstagstorte*** angeschnitten.

© Die Bäuerinnen

© Die Bäuerinnen

Inhaltliche Impulse setzten Sabine Kronberger mit ihrer Keynote zur ***Rolle der Frau in Gesellschaft und Landwirtschaft*** sowie Mag. Cornelia Leitner von der LK Niederösterreich mit wichtigen Informationen zu ***Vorsorgevollmacht, Patientenverfügung und Testament.***

© Die Bäuerinnen

Die Veranstaltung überzeugte durch eine gelungene Mischung aus ***Feierlichkeit, Information und Austausch.*** Der Verein blickt dankbar auf einen stimmungsvollen Nachmittag zurück und freut sich bereits auf den nächsten „Tag der Bäuerin und Frauen im ländlichen Raum“.

© Die Bäuerinnen

GF Martina Rieder von Waldviertelreisen, Gebietsbäuerin Ulrike Wurz, Dir. im Außendienst Werner Schandl NÖ Vers., Abgeordnete zum Nationalrat Martina Diesner-Wais, Gebietsbäuerin Michaela Praschinger-Reischl, Obmann der BBK DI Christoph Kadrnoschka, Prokuristin Martha Fuchs RAIKA Dobersberg-Waldkirchen, Bgm. Siegfried Walch, Abgeordnete zum Bundesrat DI Viktoria Hutter, Bezirksobmann der LJ Dobersberg Tobias Klutz, Gebietsbäuerin Elisabeth Hummel, Landeskammerrat Norbert Hummel, Kammerobmannstv. und Bezirksbäuerin Ing. Barbara Widner, ehem. und erste Bezirksbäuerin Berta Schmid, Kammersekretär DI Rudolf Aßfall, Obmannstv. des RLH Waidhofen/Thaya Bernd Frei, Bäuerinberaterin Mag. Karin Riemer, Bgm. Ing. Reinhard Ringl, Mag. Cornelia Leitner Rechtsabteilung der Landwirtschaftskammer Nö, Karin Zotter Sparkasse Dobersberg, Obfrau vom Bäuerinnenladen Bettina Deimel

Gewalt erkennen
& reagieren

Gewalt hat viele Gesichter.

Zivilcourage noch mehr.

Wer Gewalt beobachtet, sollte darüber sprechen und eingreifen. Zeigen Sie Zivilcourage und treten wir gemeinsam dafür ein, Gewalt zu stoppen. Es ist wichtig, schnell und besonnen zu handeln.

Hilfsangebote in NÖ

- > Polizei: 133
- > Frauenhelpline gegen Gewalt: 0800 222 555
- > Rettung: 144
- > Internationaler Notruf: 112
- > Rat auf Draht (Kinderservice): 147
- > Notruf für Gehörlose / Mit Hörbehinderung: 0800 133 133 per SMS

ZU BESTIMMTEN ZEITEN ERREICHBAR:

- > NÖ Frauentelefon: 0800 800 810
- > NÖ Gewaltschutzzentrum: 02742 31966

Weitere Informationen und Hilfangebote finden Sie unter **www.stopp-gewalt.at**

Was tun beim Verdacht auf Gewalt?

ALS ZEUGE/ZEUGIN HANDELN:
Bleiben Sie ruhig und bringen Sie sich selbst nicht in Gefahr.

IN AKUTER GEFAHR:
Bleiben Sie ruhig, bringen Sie sich zuerst in Sicherheit und **rufen Sie die Polizei 133.**

GEWALT UNTERBRECHEN:
Wenn Lärm aus einer benachbarten Wohnung kommt, so versuchen Sie zu unterbrechen, z.B. indem Sie beim Hauseingang klingeln

OPFER UNTERSTÜTZEN:
Sprechen Sie die betroffene Frau bei einer günstigen Gelegenheit an. Bieten Sie Hilfe an.

BEWEISE SICHERN:
Falls möglich, dokumentieren Sie Verletzungen oder Schäden, die durch Gewalt entstanden sind.

ÜBER HILFE INFORMIEREN:
Versuchen Sie Informationen über Hilfseinrichtungen zu verbreiten z. B. bringen Sie einen Aufkleber mit Notfallkontakten am Postkasten an.

PROFESSIONELLE HILFE SUCHEN:
Beratungsstellen und Notrufnummern können weiterhelfen und Orientierung bieten.
Wer Gewalt erlebt, wird nicht allein gelassen.

JAHRESPROGRAMM 2026

FR, 10. April ***Jahreshauptversammlung***

DI, 28. April ***Tagesfahrt:*** Gemeinsamer Ausflug mit dem Pensionistenverband Waldkirchen
Besichtigung ***Paneum*** in Asten + Stadtführung ***Steyr***

SO, 03. Mai ***Muttertagsfeier*** im Gemeindezentrum ab 14:00 Uhr

FR, 22. Mai ***Landes-Radwandertag*** in Randegg (Scheibbs)

MI, 10. Juni ***Tagesfahrt***: Burgenland
Schifffahrt am ***Neusiedlersee*** + ***Steppenduft***

MI, 01. Juli ***Arbeitnehmerveranlagung*** - Beratung in Waidhofen/Thaya
ACHTUNG! Unbedingt spätestens 2 Wochen vor Termin anmelden!

Betreffend Sauteichbewirtung und gemütlichem Nachmittag folgen zeitgerecht nähere Informationen

MO, 17. Aug. – DO, 20. Aug. Gemeinsamer Ausflug mit den NÖ Senioren Dobersberg:
4 Tage Kärnten - genaues Programm folgt zeitgerecht

Im Herbst ist eine Theaterfahrt geplant, Informationen folgen

DI, 22. Sept. ***Tagesfahrt***: Fahrt mit ***Himmelstreppe – Mariazell***

DO, 12. Nov. ***Gansl-Essen*** + Besichtigung ***Waldland*** in Oberwaltenreith

SO, 06. Dez. ***Adventfeier*** im Gemeindezentrum ab 14:00 Uhr

Flurreinigung 2026

© Pixabay

Der DEV Waldkirchen führt auch in diesem Jahr wieder die ***Müllsammelaktion*** entlang unserer Straßen und Wege durch. Die Organisation findet wie im Vorjahr statt und wird in den Orten selbstständig koordiniert. Ich möchte daher wieder alle Gemeindebürger dazu einladen, sich an unserer ***alljährlichen Flurreinigungsaktion*** zu beteiligen. Egal ob in Gruppen oder alleine, beim Spazieren gehen, jeder einzelne kann etwas für unsere Umwelt und saubere Wege tun.

Vielen Dank im Voraus!

Vernetzung. Information. Engagement. – Unsere Dorfgespräche 2026

Am 03. März 2026 fand das ***Dorfgespräch der Dorf- & Stadterneuerung*** in Rastenfeld statt – ein Abend voller Austausch, Vernetzung und Impulse für die Dorfentwicklung.

© Dorf- und Stadterneuerung

Zahlreiche Vereinsobleute und Gemeindevertreter nutzten die Gelegenheit, Projekte in unserer Region kennenzulernen und sich zu vernetzen. Den Auftakt bildete ein Rundgang durch Rastenfeld, bei dem bestehende und neue Initiativen vorgestellt wurden. Die Teilnehmer konnten Fragen stellen und sich direkt ein Bild von der Vielfalt der Projekte machen – ein eindrucksvoller Beleg dafür, was ***Engagement und Zusammenhalt*** bewirken.

Ein Vortrag zum Thema ***„Wie gewinne ich neue Mitglieder?“*** bot praxisnahe Tipps, motivierende Beispiele aus der Vereinsarbeit sowie Anregungen für moderne Öffentlichkeitsarbeit, die Aktivierung junger Menschen und die Stärkung der Vereinsidentität.

Anschließend informierte das Team der Dorf- & Stadterneuerung über aktuelle Unterstützungsangebote. Besonders hervorzuheben ist die ***Förderaktion „Stolz auf unser Dorf“,*** die Dorferneuerungsvereine mit bis zu 2.500 Euro für Aktivitäten in der Gemeinde unterstützt. Projekte können bis 30. April 2026 eingereicht werden.

Wir haben schon viele Akzente gesetzt, aber es gibt noch viel zu tun. Gemeinsam mit der Dorf- & Stadterneuerung wollen wir unsere ***Gemeinde nachhaltig gestalten*** und für die kommende Generation erhalten. In unserem Dorferneuerungsverein engagieren sich viele Bürger ehrenamtlich in zahlreichen Projekten – wir freuen uns über jede neue Mitwirkung!

Lasst uns weiterhin gemeinsam an unserer Gemeinde arbeiten – eure Ideen sind gefragt, denn nur so entstehen positive Veränderungen.

EINLADUNG zur Generalversammlung

am 10. April 2026 um 19:30 Uhr

in Stüberl & Saal Schmidtmayer Waldkirchen

Ich möchte nochmal daran erinnern, dass ***jeder Gemeindebürger herzlich eingeladen*** ist um einen Einblick in unseren Verein zu erhalten und/oder dem DEV Waldkirchen beizutreten.

Wir freuen uns immer über neue Mitglieder! Der Erlagschein für den Mitgliedsbeitrag 2026 liegt wieder der Gemeindezeitung bei.

Wir freuen uns auch sehr über freiwillige Spenden (dazu ist keine Mitgliedschaft notwendig) - bitte dies aber als Spende eintragen. ***DANKE***

Punschstand der Landjugend Waldkirchen

© LJ Waldkirchen

Am 5. Dezember lud die ***Landjugend Waldkirchen*** wieder zum ***jährlichen Punschstand*** ins Gemeindezentrum Waldkirchen ein. Zahlreiche Gäste nutzten die Gelegenheit, sich bei verschiedenen Punschsorten und klassischem Glühwein aufzuwärmen und sich gemeinsam auf Weihnachten zu freuen.

Außerdem fand das ***jährliche Kinderbasteln*** in der Volksschule Waldkirchen statt. Gemeinsam wurde gespielt und gebastelt, wobei die Zeit wie im Flug verging. Die Kinder und auch die Mitglieder der Landjugend hatten sehr viel Spaß.

© LJ Waldkirchen

Maskenball der Landjugend: „Tatort in Waldkirchen – die Landjugend ermittelt“

Am diesjährigen ***Faschingsfreitag*** fand im Gemeindezentrum Waldkirchen der ***alljährliche Maskenball*** der Landjugend Waldkirchen statt. Dieser stand heuer unter dem Motto ***„Tatort in Waldkirchen – die Landjugend ermittelt“.*** Zahlreiche Besucher erschienen passend verkleidet als Detektive, Ermittler und Polizisten und erlebten gemeinsam eine spannende und rätselhafte Ballnacht.
Die Landjugend verwandelte das Gemeindezentrum mit passender Dekoration in einen echten Tatort. Für beste Stimmung und eine durchgehend gut gefüllte Tanzfläche sorgten „Die Mostlandstürmer“.

© LJ Waldkirchen

Ein ***besonderes Highlight*** des Abends war die ***Kostüm-prämierung***, bei der die kreativsten Verkleidungen ausgezeichnet wurden. Insgesamt war der Maskenball der Landjugend Waldkirchen ein voller Erfolg und ein unvergessliches Erlebnis für alle Besucher.

Kultur und Bildung im wertvollen Austausch

Die Tour „Kommunale Kultur- und Bildungsarbeit“ der Kultur.Region.Niederösterreich gemeinsam mit dem BhW Niederösterreich machte am 20. Jänner 2026 in Waidhofen an der Thaya Halt. Im Mittelpunkt standen Austausch, die Präsentation hilfreicher Service-Pakete und eine Umfrage über die Künstliche Intelligenz.

Vernetzung und Austausch standen im Mittelpunkt des ***Bezirkstreffens „Kommunale Kultur- und Bildungsarbeit“ der Kultur.Region.Niederösterreich*** gemeinsam mit dem ***BhW Niederösterreich.*** Kulturverantwortliche sowie Bildungsgemeinderäte aus dem Bezirk ***Waidhofen an der Thaya*** knüpften im Rathaus ***der Bezirkshauptstadt*** neue Kontakte oder pflegten bestehende und lernten die ***Services*** der Kultur.Region.Niederösterreich und des BhW Niederösterreich kennen.

Beim Treffen konnten die anwesenden Verantwortlichen aus den Bereichen Kultur und Bildung nach einem ***Impuls über die Stadtgeschichte von Kulturvermittler Helmut Hutter*** über aktuelle ***Herausforderungen*** sprechen. Vor einer Umfrage über ***KI in der Gemeindearbeit*** wurde im Workshopteil des Treffens über die ***Vernetzung der Vereine*** in der Gemeinde diskutiert, über Kommunikationsstrukturen, digitale Kommunikation insbesondere und die Qualität der Verantwortlichen als Anlaufstelle für die Anliegen der Bürger sowie der Kulturtreibenden und Bildungsanbietenden.

Eva Maria Haidl, geschäftsführende Gemeinderätin aus Thaya, sieht es als eine der wichtigsten Aufgaben an, Informationen weiterzugeben: *„Wir sind Multiplikatorinnen, wir tragen Einladungen und Veranstaltungen mit und vernetzen unterschiedliche Akteurinnen und Akteure.“*
Vizebürgermeister Sebastian Sagaster aus Kautzen definiert seine Rolle auch als Übersetzer, etwa in Richtung Zuzügler: *„Viele Dinge, die für jemanden, der im Ort aufgewachsen ist, selbstverständlich sind, stellen neue Mitbürgerinnen und Mitbürger vor Herausforderungen. Wir pflegen eine Kultur des Miteinander.“*

Die ***Tour der Kultur.Region.Niederösterreich*** und des ***BhW Niederösterreich*** durch die Bezirke des Bundeslandes dient dem Erarbeiten von geeigneten Strategien, um den Wert von ***Regionalkultur und Erwachsenenbildung*** in Zeiten Künstlicher Intelligenz und gesellschaftlichem Umbruch aufzuzeigen und als Argumentationsgrundlage für die Arbeit im Gemeinderat festzuhalten. Inhaltlich schließt diese Tour an das Jahrgangstreffen der Kulturverantwortlichen sowie Bildungsgemeinderäte im Juni auf der Schallaburg an.

Erste Reihe v.l.: Sandra Paweronschitz (Kultur.Region.Niederösterreich), Bgm. Josef Ramharter (Waidhofen/Thaya), Vizebürgermeister Sebastian Sagaster (Kautzen), Kulturvermittler Helmut Hutter
Zweite Reihe v.l.: Stefanie Halbwachs (BhW NÖ), StR Maria Müllner (Waidhofen/Thaya), StR Julia Muthsam (Raabs/Thaya), GR Bianca Fraißl (Kautzen), GGR DI Eva Maria Haidl (Thaya), GGR Johannes Dangl (Pfaffenschlag) und GGR Roland Haidl (Waldkirchen/Thaya)

© Gerhard Dobrovolny

Natur im Garten: Samensackerl

„Natur im Garten“ Aktionssonntag

Im Jahr 2026 rückt die NÖ Umweltbewegung „Natur im Garten“ das Thema Kräuter in den Mittelpunkt. Auch die Marktgemeinde Waldkirchen/Thaya beteiligt sich am ***landesweiten Aktionssonntag „Pflanze Kräuter. Würze dein Leben.“*** und lädt die Bevölkerung zum Mitmachen ein.

Kräuter sind wahre Alleskönner: Sie sehen schön aus, duften herrlich und bereichern unsere Küche. Gleichzeitig leisten sie einen ***wertvollen Beitrag für die Natur***, denn sie bieten Wildbienen, Schmetterlingen, Schwebfliegen und vielen weiteren Bestäubern Nahrung und Lebensraum. Schon kleine Pflanzflächen können so zu mehr Artenvielfalt und einem besseren Mikroklima beitragen.

Im Rahmen des Aktionstages veranstaltet der DEV Waldkirchen eine Samensackerl-Verteilaktion. Ausgegeben werden ***kostenlose Samensackerl*** mit Kapuzinerkresse, die von „Natur im Garten“ zur Verfügung gestellt wurden:

<u>Palmsonntag, 29. März 2026 beim Mittagstisch der FF Waldkirchen im Gemeindezentrum</u>

Mit der Teilnahme am Aktionssonntag setzen wir ein sichtbares Zeichen für naturnahes Gärtnern, mehr Biodiversität und hohe Lebensqualität im Ort. Weiterführende Informationen zum Thema Kräuter sind unter www.naturimgarten.at/kräuter zu finden.

BIOEM 2026 – Die Messe für eine lebenswerte Zukunft!

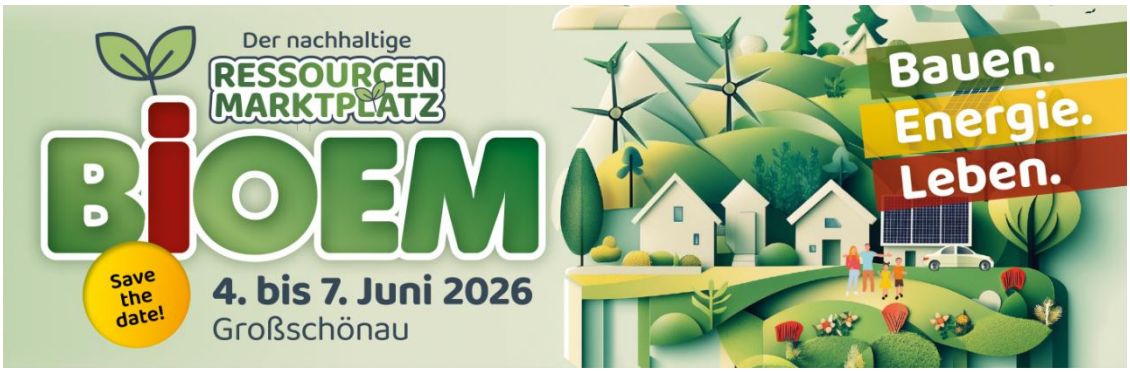

Die BIOEM 2026 verbindet ***Innovation, Lebensqualität und Gemeinschaft –*** für alle Generationen. Unter dem Leitmotiv ***„Sanieren ist das neue Bauen“*** zeigt die Messe, wie bestehender Wohnraum moderner, schöner und zukunftsfähiger werden kann.
Im Energiebereich stehen ***intelligente Energieflusssteuerung und smarte Energienutzung*** im Mittelpunkt – von Energiemanagement-Systemen über moderne Speicherlösungen bis zu bidirektionalem Laden.
Familien dürfen sich auf ***attraktive Angebote für Kinder*** freuen.
Das ***Festzelt*** bietet ein abwechslungsreiches Unterhaltungsprogramm mit Musik, Tanz und stimmungsvollen Begegnungen – ein Ort zum Verweilen, Genießen und Zusammensein.
Mit ***VIVA la Soul*** gibt es erstmals eine eigene Themenwelt rund um Bewusstsein, Spiritualität, Gesundheit, Energetik, Kreativität & Neue Erde.

👉 **Mehr Infos unter www.bioem.at**

Freiwillige Feuerwehr Waldkirchen

lädt herzlich zum

Mittagstisch am Palmsonntag

ins Gemeindezentrum ein.

Sonntag, 29. März 2026

ab 10:00 Uhr

Grillhendl, Schnitzel, Grillkotelett,
Kaffee und hausgemachte Mehlspeisen

Die FF Waldkirchen freut sich auf Ihren Besuch!

Der Reinerlös dient zur Anschaffung neuer Feuerwehrbekleidung.

Freiwillige Feuerwehr Rudolz

lädt herzlich ein zum

Hendlgrillen

im FF-Haus Rudolz

Sonntag, 03. Mai 2026,

ab 10:00 Uhr

Um **Vorbestellung** wird ersucht

bei

Thomas Steindl: 0664 / 751 02 108

oder

Gerhard Steiner: 0677 / 611 40 934

Der Reinerlös dient zur Anschaffung neuer Feuerwehrgeräte.

Fronleichnam 2026

Donnerstag, 04. Juni 2026, 10:00 Uhr

Begrüßung am 1. Altar (Haus 15),
danach Fronleichnamsprozession

mit Herrn Pfarrer Porsch

Mittags und nachmittags: gemütliches Beisammensein im Gemeindezentrum Waldkirchen

Bewirtung durch Stüberl & Saal Schmidtmayer Waldkirchen

Gesellschaftsfischen

im Thayarevier I/27

am Samstag, 27. Juni 2026

Ort: KG Waldkirchen, Ortsteil Hanftal

Bewerbsauslosung:	*ab 13 Uhr*
Beginn:	*ab 14 Uhr*
Ende:	*18 Uhr*
Startgeld:	*Erwachsene € 20,-*
	Jugendliche € 10,-

Teilnahmeberechtigt sind Personen mit NÖ Fischerkarte

anschließend

Grillen

Kotelett und Bratwürstel ab 17:00 Uhr

Der Reinerlös dient zur Pflege des Thayareviers und des Fischbesatzes

Wir freuen uns auf Ihr/ Euer Kommen!

Marktgemeinde
Waldkirchen an der Thaya

Wissenswertes aus der KLAR!-Thayaland

Die Waldviertler Böden in Zeiten des Klimawandels

Die Böden sind eine zentrale Lebensgrundlage des Menschen: sie bieten Lebensraum, reinigen Wasser und speichern Kohlenstoff. Von den Folgen des Klimawandels sind aber auch die Böden im nördlichen Waldviertel nicht verschont.

Landwirte sind in besonderem Maße von der ***Beschaffenheit unserer Böden*** abhängig und prägen diese zugleich. Die KLAR!-Thayaland hat es sich zur Aufgabe gemacht, mit der Veranstaltung von Info-Abenden mit Fachimpulsen von Experten für interessierte Landwirte auf dieses Thema hinzuweisen. Die zentralen Inhalte zum Nachlesen gibt es auf unserer Homepage: https://klar.thayaland.at/

Möglichkeiten für private Gärtner

Nicht nur Landwirte haben die Möglichkeit einen positiven Beitrag zu leisten: Auch als Gärtnerinnen und Gärtner können wir mit einfachen Mitteln viel bewirken. Schon kleine Veränderungen im eigenen Garten können helfen, unsere Böden, aber auch die heimische Flora und Fauna zu bewahren und zu fördern. Die Anlage eines ***insektenfreundlichen Gartens*** ist dabei eine einfache Möglichkeit aktiv zu werden.

Das Schöne daran ist: Insektenfreundliche Grünraumpflege bedeutet meist weniger Arbeit als ein perfekt gemähter „englischer Rasen“. Eine ungemähte Ecke, die bewusste Wahl heimischer Pflanzen oder ein paar Äste, die liegen bleiben dürfen - jeder Quadratmeter zählt! Praktische Tipps und Anregungen zur insektenfreundlichen Grünraumpflege finden Sie auf unserer Homepage unter: https://klar.thayaland.at/insektenfreundliche-gruenraumpflege

Waldsetzen.jetzt - Aufruf an Waldbesitzer!

Geschädigte Waldflächen werden dringend für die Aufforstung gesucht. Der Umbau von anfälligen Fichtenbeständen zu standortgerechten Mischwäldern sichert die Schutz-, Klima- und Lebensraumfunktion des Waldes.

„Waldsetzen.jetzt“ unterstützt Waldbesitzer dabei mit freiwilligen Helfern, sowie fachlicher Begleitung durch Forstfachkräfte. So werden die Flächen klimafit aufgeforstet und gleichzeitig wertvolle Erfahrungen für Unternehmen, Vereine und Schulen ermöglicht.

- ⇨ ***Jetzt Waldflächen melden und Zukunft pflanzen!***

https://www.waldsetzen.jetzt
info@waldsetzen.jetzt

Ärztedienst 1. Quartal 2026

April 2026

04.	Dr. Ute WALDMANN	18.	Dr. Vanessa KREUTER
05.	Dr. Wolfgang HÖPFL	19.	Dr. Vanessa KREUTER
06.	Dr. Norbert THURNER	25.	Dr. Angelika PALLISCH
11.	Dr. Norbert THURNER	26.	Dr. Angelika PALLISCH
12.	Dr. Wolfgang HÖPFL		

Mai 2026

01.	Dr. Ute WALDMANN	17.	Dr. Wolfgang HÖPFL
02.	Dr. Norbert THURNER	23.	Dr. Ute WALDMANN
03.	Dr. Wolfgang HÖPFL	24.	Dr. Norbert THURNER
09.	Dr. Angelika PALLISCH	25.	Dr. Vanessa KREUTER
10.	Dr. Angelika PALLISCH	30.	Dr. Wolfgang HÖPFL
14.	Dr. Wolfgang HÖPFL	31.	Dr. Wolfgang HÖPFL
16.	Dr. Wolfgang HÖPFL		

Juni 2026

04.	Dr. Norbert THURNER	20.	Dr. Ute WALDMANN
06.	Dr. Wolfgang HÖPFL	21.	Dr. Kiril KIRILOV
07.	Dr. Wolfgang HÖPFL	27.	Dr. Vanessa KREUTER
13.	Dr. Wolfgang HÖPFL	28.	Dr. Wolfgang HÖPFL
14.	Dr. Wolfgang HÖPFL		

Die Ärzte mit Adresse und Telefonnummer im Überblick:

Dr. Wolfgang HÖPFL	3830 Waidhofen/Thaya	Neuwirthsiedlung 5	02842/ 52 212
Dr. Kiril KIRILOV	3820 Raabs/Thaya	Hauptstraße 2B	02846/ 200
Dr. Vanessa KREUTER	3812 Groß-Siegharts	Schloßplatz 2	02847/ 40 333
Dr. Angelika PALLISCH	3812 Groß Siegharts	Schloßplatz 2	02847/ 40 333
Dr. Norbert THURNER	3851 Kautzen	Waidhofnerstr. 16	02864/ 2420
Dr. Ute WALDMANN	3842 Thaya	Bahnhofstr. 14	02842/ 53360

Wir haben freie Kapazitäten für die Aufnahme von Kund*innen!

Caritas Pflege

Für Betreuungen und bei Fragen wenden Sie sich bitte an: Caritas Sozialstation Dobersberg
Einsatzleitung:
DGKP Sabine Neuwirth
Hauptplatz 4
3843 Dobersberg
Di, Do 9:00 - 11:00 Uhr
oder nach telefonischer Vereinbarung
M 0676-83 844 225

Wir helfen. Entdecken Sie die Unterstützung, gut betreut und gepflegt zu Hause zu leben!
Unsere Mitarbeiter*innen in der Mobilen Pflege sind für Sie da, um Ihnen und Ihren Angehörigen im Alltag zur Seite zu stehen. Unabhängig davon, ob Sie pflegebedürftig sind, oder Unterstützung bei der Betreuung eines Familienmitglieds benötigen – wir bieten individuelle Lösungen, die auf Ihre Bedürfnisse abgestimmt sind.

Nutzen sie auch das Angebot unserer sozialen Alltagsbegleiter*innen!

Lassen Sie sich von unseren engagierten Teams unterstützen und profitieren Sie von unserer Expertise! Wir freuen uns über Ihre Kontaktaufnahme.

www.caritas-pflege.at

So schmeckt NÖ: Soulfood für Körper und Geitst

Superfood aus der Ferne? Nicht nötig! Niederösterreich hat alles, was Körper und Seele brauchen – regional, saisonal und voller Geschmack. Entdecken Sie mit unseren Partnerbetrieben die Kraft heimischer Lebensmittel für Gesundheit und Genuss.

© Canva

Soulfood vs. Superfood – Was ist der Unterschied?

© Canva

- **Superfood**: Lebensmittel mit besonders hohem Nährstoffgehalt, reich an Vitaminen, Mineralstoffen, Antioxidantien oder gesunden Fetten, zB.: Beeren, Kürbiskerne, fermentiertes Gemüse.

- **Soulfood**: Gerichte, die Körper und Seele guttun – wärmend, wohlschmeckend und emotionaler Genuss inklusive, zB.: Erdäpfelgulasch, Kürbiscremesuppe, Buchteln.

Warum regionale Superfoods?
Regionale Lebensmittel sind frisch, nachhaltig und voller Nährstoffe. Sie stärken unsere Gesundheit und unterstützen die heimische Landwirtschaft. Viele traditionelle Produkte sind wahre Superfoods – ganz ohne lange Transportwege.

Gesundheit im Fokus

Darmgesundheit
Eine gesunde Verdauung ist die Basis für unser Wohlbefinden. Fermentierte Produkte wie Sauerkraut oder Kimchi aus regionalem Gemüse liefern wertvolle Milchsäurebakterien, die die Darmflora stärken. Ergänzt durch Vollkorngetreide und Hülsenfrüchte sorgen sie für Ballaststoffe und langanhaltende Energie.

Hautgesundheit
Für strahlende Haut sind Antioxidantien und gesunde Fette entscheidend. Beeren aus Niederösterreich sind wahre Vitaminbomben, während Kürbiskerne und hochwertige Öle wie Lein- oder Hanföl essenzielle Fettsäuren liefern, die die Haut von innen nähren.

Immunsystem
Ein starkes Immunsystem schützt uns vor Krankheiten. Honig und Propolis wirken antibakteriell und entzündungshemmend, regionale Kräuter wie Thymian und Salbei unterstützen die Atemwege und Wurzelgemüse liefert wichtige Vitamine und Mineralstoffe für die kalte Jahreszeit.

Saisonale Superfoods aus Niederösterreich

© Canva

Die Natur liefert uns zu jeder Jahreszeit wertvolle Lebensmittel – frisch, regional und voller Nährstoffe. Wer saisonal genießt, tut nicht nur der Umwelt, sondern auch seiner Gesundheit etwas Gutes.

- **Winter:** Jetzt sind vitaminreiche Lagergemüse gefragt. Sauerkraut liefert probiotische Kulturen für die Darmgesundheit, rote Rüben punkten mit Eisen und Antioxidantien, Pastinaken und Kürbisse bringen Ballaststoffe und Mineralstoffe, während Äpfel für eine Extraportion Vitamin C sorgen.
- **Frühling:** Mit den ersten warmen Tagen kommen frische Wildkräuter wie Bärlauch und Löwenzahn auf den Teller – wahre Detox-Helfer. Spargel ist ein Klassiker der Saison und unterstützt den Stoffwechsel.
- **Sommer:** Die Vielfalt ist jetzt am größten: Beeren sind reich an Antioxidantien für Haut und Immunsystem, Tomaten liefern Lycopin für Zellschutz und Gurken sorgen für erfrischende Hydration.
- **Herbst:** Nüsse sind kleine Kraftpakete voller gesunder Fette, Kürbis liefert Beta-Carotin für die Haut und Trauben bringen natürliche Süße sowie wertvolle Polyphenole für die Herzgesundheit.

Regionales Soulfood

© Canva

Regionale Soulfood-Rezepte aus Niederösterreich sind mehr als nur traditionelle Gerichte – sie spiegeln die kulinarische Geschichte und die Vielfalt unserer Region wider. Diese Speisen verbinden hochwertige, saisonale Zutaten mit vertrauten Aromen, die Wärme, Genuss und ein Gefühl von Heimat vermitteln. Sie sind nicht nur wohlschmeckend, sondern auch nährstoffreich und tragen zur ausgewogenen Ernährung bei.

© Canva

- **Erdäpfelgulasch:** Herzhaftes Gericht aus Kartoffeln, Zwiebeln, Paprika und regionaler Wurst. Perfekt für kalte Tage – sättigend und wärmend.
- **Kürbiscremesuppe:** Aus heimischem Kürbis, verfeinert mit Kürbiskernöl und gerösteten Kürbiskernen. Saisonales Highlight im Herbst.
- **Krautfleckerl:** Nudeln mit karamellisiertem Weißkraut – einfach, günstig und voller Geschmack. Ein Klassiker der niederösterreichischen Küche.
- **Linsen mit Speck:** Hülsenfrüchte für Darmgesundheit, kombiniert mit regionalem Speck und Knödel. Traditionelles Wintergericht.
- **Grießkoch oder Milchreis:** Süßes Soulfood für die Seele, oft mit Zwetschkenröster oder Apfelkompott serviert.
- **Scheiterhaufen:** Auflauf aus Semmeln, Äpfeln und Rosinen – ein nostalgisches Dessert.
- **Buchteln mit Vanillesauce:** Germteig gefüllt mit Powidl, warm serviert mit Vanillesauce – pure Gemütlichkeit.

Soul- und Superfood aus Niederösterreich ist nachhaltig, gesund und voller Geschmack.
Probieren Sie es aus und entdecken Sie die Kraft unserer heimischen Lebensmittel – für mehr Wohlbefinden und Genuss.

THEATERGRUPPE DOBERSBERG

lädt zur traditionellen Oster-Theateraufführung

DIE HEIRATSFALLE

Ein turbulentes Lustspiel in 3 Akten von Hans Lellis

!!!im Turnsaal der MS Dobersberg!!!

Eingang über den Haupteingang der Mittelschule

OSTERSONNTAG, 05.04.2026	**14:00**	**20:00**
14 Uhr Familiennachmittag - Senioren -50%		
OSTERMONTAG, 06.04.2026		**18:00**
FREITAG, 10.04.2026		**20:00**
SAMSTAG, 11.04.2026		**20:00**
SONNTAG, 12.04.2026	**14:00**	**19:00**

Eintritt: Erwachsene € 9,- | Kinder € 5,-

Reservierungen ab 16. März täglich zwischen 18 und 20 Uhr unter +43 677 643 086 11 (gerne über WhatsApp!)

GUTE UNTERHALTUNG WÜNSCHT DIE THEATERGRUPPE UND LANDJUGEND DOBERSBERG!

Der Reinerlös wird für die Anschaffung einer neuen Theaterbühne, gemeinnützige Projekte, Jugendraum, Sport und Weiterbildung verwendet.
Verlag: EVA BIELER VERLAG. Veranstalter: Landjugend Dobersberg, ZVR-Nr.: 650732320, Leiterin: Lena Amberger, 3843 Riegers